# DZIENNIK URZĘDOWY
## WOJEWÓDZTWA KUJAWSKO-POMORSKIEGO

Bydgoszcz, dnia 24 listopada 2026 r.

Poz. 5568



Podpisany przez:
Mariusz Kaźmierczak
Data: 24.11.2026 12:40:35


**ROZPORZĄDZENIE NR 49/2026**
**WOJEWODY KUJAWSKO-POMORSKIEGO**

z dnia 24 listopada 2026 r.

**w sprawie zwalczania wysoce zjadliwej grypy ptaków (HPAI) na terenie powiatów brodnickiego i grudziądzkiego**

Na podstawie art. 28 ust. 3 ustawy z dnia 21 listopada 2025 r. o zdrowiu zwierząt (Dz.U. z 2025 r., poz. 1795) zarządza się, co następuje:

**§ 1.** Ustanawia się obszar objęty ograniczeniami: obszar zagrożony.

**§ 2.** Za obszar zagrożony wysoce zjadliwą grypą ptaków, ustanowiony w promieniu 10 km wokół miejsca wystąpienia wysoce zjadliwej grypy ptaków (HPAI) uznaje się teren:

1) w powiecie brodnickim:

   a) w gminie Jabłonowo Pomorskie miejscowości: Adamowo, Buk Góralski, Buk Pomorski, Gorzechówko, Górale, Nowa Wieś, Płowęż,

   b) w gminie Zbiczno miejscowości: Ciche, Koń;

2) w powiecie grudziądzkim:

   a) w gminie Świecie nad Osą miejscowości: Partęczyny, Lisnowo, Szarnoś, Karolewo,

   b) w gminie Łasin miejscowości: Goczałki, Święte.

**§ 3.** Wymienione w rozporządzeniu miejscowości obejmują ich kolonie i przysiółki w rozumieniu ustawy z dnia 29 sierpnia 2003 r. o urzędowych nazwach miejscowości i obiektów fizjograficznych oraz inne części miejscowości (Dz. U. z 2019 r. poz. 1443).

**§ 4.** Obszar, o którym mowa w § 2 określa mapa stanowiąca załącznik nr 1 do rozporządzenia, przy czym obszar zagrożony oznaczony jest kolorem niebieskim.

**§ 5.** 1. Na obszarze zagrożonym nakazuje się:

1) utrzymywanie ptaków oddzielnie od innych zwierząt; w kurnikach lub innych zamkniętych obiektach;

2) zapewnienie dodatkowego nadzoru, poprzez niezwłoczne informowanie właściwego miejscowo powiatowego lekarza weterynarii o zwiększonej zachorowalności lub śmiertelności lub znacznym obniżeniu produkcyjności utrzymywanego drobiu;

3) zastosowanie odpowiednich przeciwwirusowych środków dezynfekcyjnych przy wejściach i wyjściach oraz wjazdach i wyjazdach z zakładu;

4) zastosowanie odpowiednich środków bioasekuracji w odniesieniu do wszystkich osób mających styczność z ptakami utrzymywanymi bądź wszystkich osób wchodzących do zakładu lub opuszczających go, a także w odniesieniu do środków transportu, aby zapobiec ryzyku rozprzestrzenienia się wysoce zjadliwej grypy ptaków (HPAI) poprzez:

a) wykorzystywanie do przemieszczania ptaków utrzymywanych oraz produktów z tych ptaków w obrębie i z obszaru zapowietrzonego oraz przez taki obszar środków transportu skonstruowanych i utrzymywanych w sposób zapobiegający wszelkim przeciekom lub ucieczkom zwierząt, produktów lub wszelkich elementów stanowiących zagrożenie dla zdrowia zwierząt,

b) niezwłoczne czyszczenie i odkażanie środków transportu i sprzętu wykorzystywanych do transportu ptaków, ich mięsa, paszy, ściółki lub nawozów naturalnych, innych środków transportu wjeżdżających do zakładów lub z niego wyjeżdżających oraz innych przedmiotów lub substancji, które mogły zostać skażone wirusem wysoce zjadliwej grypy ptaków,

c) stosowanie środków bezpieczeństwa biologicznego przez osoby wchodzące do zakładów lub z niego wychodzące, w celu wykluczenia rozprzestrzeniania się wysoce zjadliwej grypy ptaków;

5) prowadzenie ewidencji:

a) wszystkich osób odwiedzających zakład i aktualizowanie jej oraz udostępnianie jej właściwemu miejscowo powiatowemu lekarzowi weterynarii na jego wniosek,

b) czyszczenia i odkażania środków transportu, o których mowa w pkt 4 w lit. a;

6) niezwłoczne usunięcie zwłok drobiu lub innych ptaków poprzez unieszkodliwianie całych ciał lub części martwych lub uśmierconych ptaków zgodnie z przepisami rozporządzenia Parlamentu Europejskiego i Rady (WE) nr 1069/2009 z dnia 21 października 2009 r. określającego przepisy sanitarne dotyczące produktów ubocznych pochodzenia zwierzęcego i produktów pochodnych, nieprzeznaczonych do spożycia przez ludzi, i uchylającego rozporządzenie (WE) nr 1774/2002 (rozporządzenie o produktach ubocznych pochodzenia zwierzęcego) (Dz. Urz. UE L 300 z 14.11.2009, str. 1, z późn. zm.3), zwanego dalej "rozporządzeniem nr 1069/2009";

2. Na obszarze zagrożonym zakazuje się:

1) przemieszczania ptaków z i do miejsc utrzymywania lub z i do zakładów;

2) wywożenia lub rozrzucania ściółki lub nawozów naturalnych pochodzących od ptaków;

3) transportu mięsa drobiowego z zakładów zlokalizowanych na obszarze zagrożonym;

4) przemieszczania jaj wylęgowych z zakładów;

5) przemieszczania jaj do spożycia przez ludzi z zakładów;

3. Środki określone w ust. 1 i 2 stosuje się co najmniej przez 30 dni, licząc od dnia zakończenia wstępnego czyszczenia i odkażania ogniska.

4. Nakazy i zakazy, o których mowa w rozporządzeniu obowiązują wszystkich mieszkańców oraz osoby przebywające czasowo na obszarze zagrożonym.

**§ 6.** Właściwy miejscowo powiatowy lekarz weterynarii na zasadzie odstępstwa od zakazów określonych w § 5 ust. 2 może udzielić zezwolenia na przemieszczanie zwierząt i produktów w przypadkach opisanych w art. 44, 46-47, 49-51 rozporządzenia nr 2020/687 oraz pod szczegółowymi warunkami wskazanymi w tych artykułach i warunkami ogólnymi określonymi w art. 43 ust. 2-7 tego rozporządzenia.

**§ 7.** 1. Nakazuje się oznakowanie obszaru zagrożonego, o którym mowa w § 1 poprzez ustawienie na zewnętrznych granicach tego obszaru tablic ostrzegawczych z czarnym napisem na żółtym tle, o następującej treści: oraz "UWAGA! WYSOCE ZJADLIWA GRYPA PTAKÓW - OBSZAR ZAGROŻONY".

2. Tablice i napisy, o których mowa mają mieć takie wymiary, aby były czytelne z odległości co najmniej 100 metrów, oznakowane w sposób trwały, niepodlegający działaniu czynników atmosferycznych.

3. Tablice, o których mowa należy umieścić na ustalonych przez właściwe organy drogach publicznych lub drogach wewnętrznych.

**§ 8.** Nakazuje się dzierżawcom lub zarządcom obwodów łowieckich z obszaru zagrożonego wysoce zjadliwą grypą ptaków zgłaszanie przypadków padnięć lub podejrzenia wystąpienia choroby zakaźnej u ptaków właściwym miejscowo powiatowym lekarzom weterynarii.

**§ 9.** Wykonanie rozporządzenia powierza się: Powiatowemu Lekarzowi Weterynarii w Brodnicy, Powiatowemu Lekarzowi Weterynarii w Grudziądzu, Staroście Grudziądzkiemu, Staroście Brodnickiemu, Burmistrzowi Miasta i Gminy Jabłonowo Pomorskie, Wójtowi Gminy Zbiczno, Wójtowi Gminy Świecie nad Osą, Burmistrzowi Miasta i Gminy Łasin, Komendantowi Komendy Powiatowej Policji w Brodnicy, Komendantowi Komendy Powiatowej Policji w Grudziądzu, Łowczemu Okręgowemu Polskiego Związku Łowieckiego w Toruniu, właściwym terytorialnie Nadleśniczym, właściwym terytorialnie zarządcom dróg.

**§ 10.** 1. Rozporządzenie wchodzi w życie z dniem ogłoszenia w Dzienniku Urzędowym Województwa Kujawsko-Pomorskiego.

2. Rozporządzenie podlega ogłoszeniu w Dzienniku Urzędowym Województwa Kujawsko-Pomorskiego.

Wojewoda Kujawsko-Pomorski

**Michał Sztybel**

załącznik nr 1
do rozporządzenia nr 49/2026
Wojewody Kujawsko-Pomorskiego
z dnia 24 listopada 2026 r.

w sprawie zwalczania wysoce zjadliwej grypy ptaków (HPAI) na terenie powiatów brodnickiego i grudziądzkiego

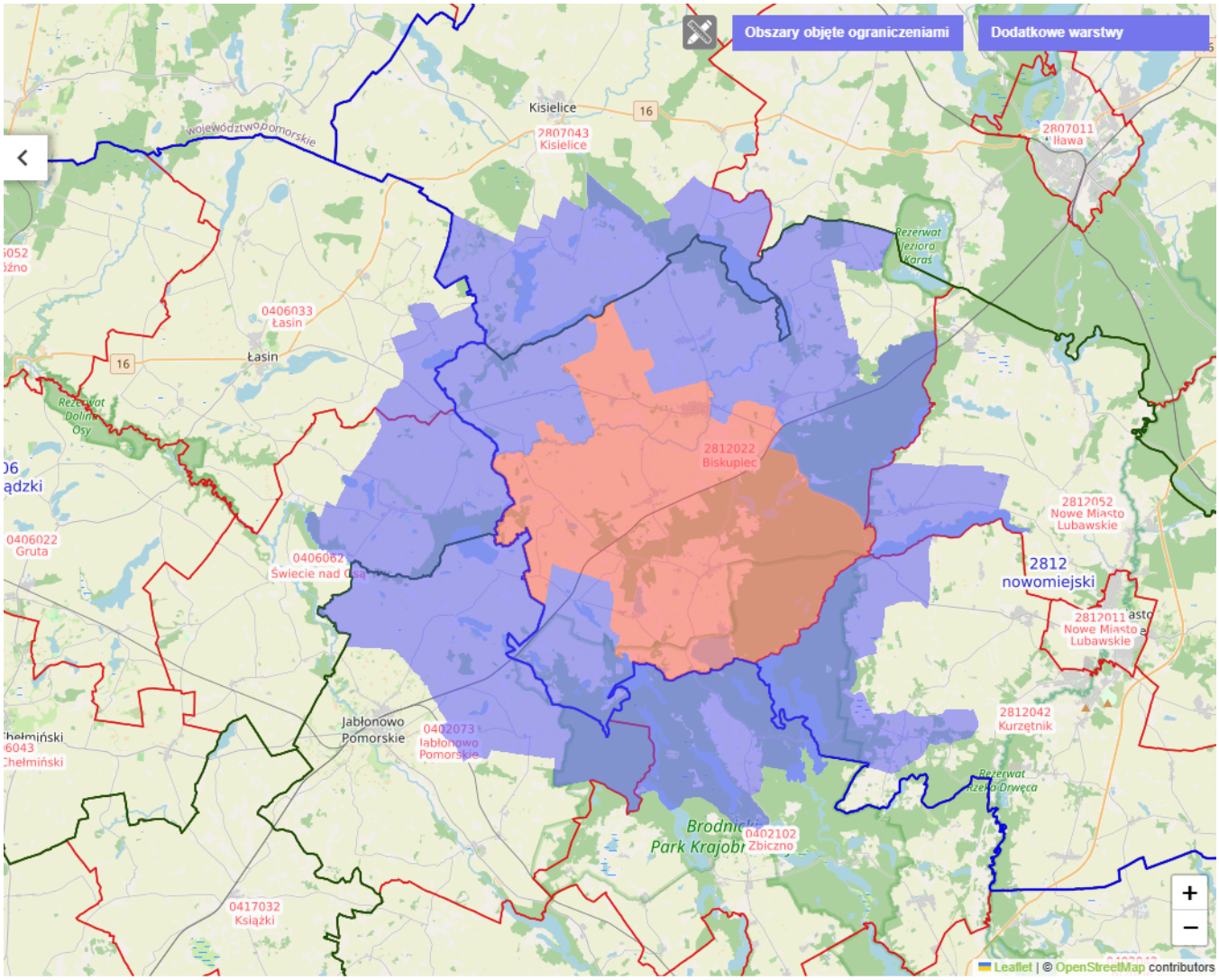


Legenda:

- Obszar zapowietrzony
- Obszar zagrożony